

极星交易软件的安装与使用

金瑞期货（香港）有限公司

一、如何下载极星软件？

答：进入金瑞期货有限公司官网（www.jrqh.com.cn），点击“软件下载”后选择外盘软件。



二、如何登陆行情和交易？

答：交易：软件安装打开后点击客户端左下角的交易按钮，如图2.1所示；

会弹出交易账号的登录界面，如图2.2

合约名称	最新	现手	买价	买量	卖价	卖量	成交量
美原油主连	53.27	2	53.27	*12	53.28	5	3116
美原油1701	52.31	1	52.30	8	52.31	*16	9164
美原油1702	53.27	2	53.27	*12	53.28	5	3116
美原油1703	54.16	1	*54.15	*12	*54.17	*5	534
美原油1704	54.78	1	*54.81	*12	*54.83	*5	98
美原油1705	55.22	1	*55.25	*13	*55.28	*5	99
美原油1706	55.50	1	55.51	*9	*55.54	*7	463
美原油1707	55.63	1	*55.63	*8	*55.67	*6	22
美原油	美燃气	天然气	小原油	汽油	小天然气	美铁矿	美煤炭
自选	郑商所DCE	大商所DCE	上期所SHFE	中金所CFFEX	上证SSE	深证SZSE	夜盘NIGHT
行情	交易						

图2.1



图2.2

行情：软件安装打开后点击客户端左下角的行情按钮，如图2.3所示，会弹出行情账号的登录界面，行情账号需单独使用手机号注册



图2.3

三、登陆后如何设置工作区？

答：首次打开易盛极星客户端，显示的是已配置的页面，如图3.1，用户可根据自己的操作习惯修改或关闭不需要的功能模块。

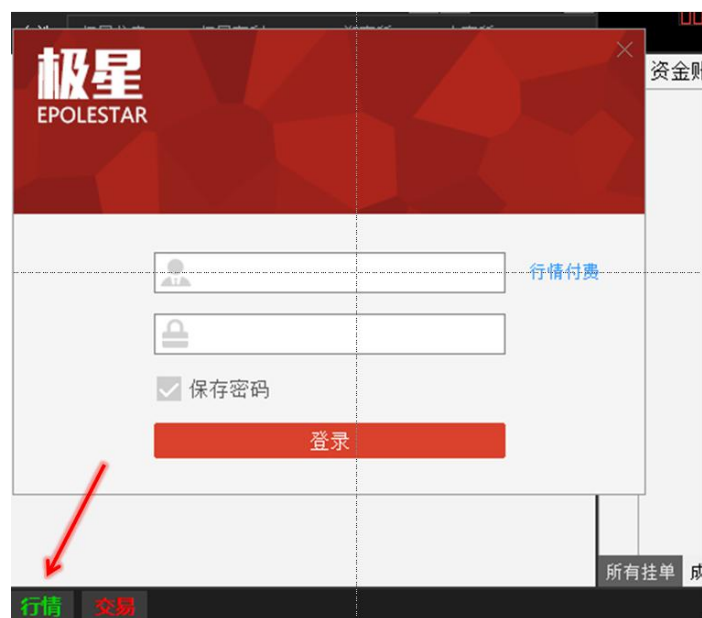

图3.1

如对当前布局不满意，可选中想要修改的区域，该区域的右上角会出现一个红色小三角，如图 3.2 所示。



图3.2

将鼠标移到红色小三角上，会弹出区域布局选项条，如图3.3所示。



图3.3

点击第一个按钮，会显示如图3.4所示的界面。第一个按钮为当前使用功能的缩略图，点击可还原到之前使用的功能界面。使用切分按钮可以将页面切割成多个区域，每一个区域可以加

载不同的功能，如极星行情、竖向下单、交易数据等。误点了切割按钮，也可以通过关闭区域按钮关闭该区域。

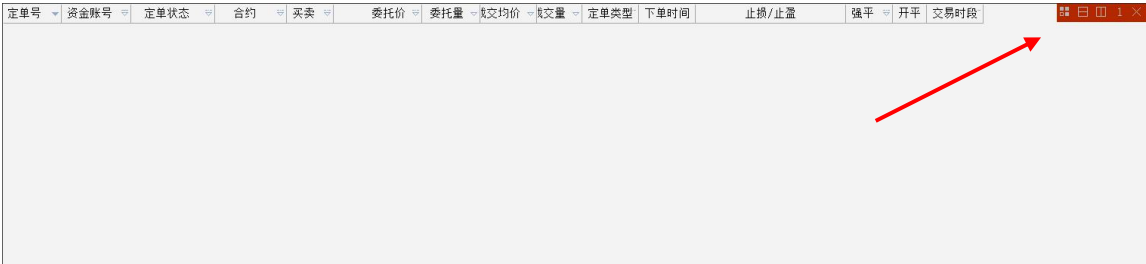

图3.4

如只是想切分区域而非修改当前区域的功能，可在区域布局选项条中点击第二、三个按钮进行横向、竖向切分。如想关闭当前区域，单击区域布局选项条中的最后一个按钮，即可关闭该区域。

四、如何添加自选板块？

答：方式一：在自选板块下面，点击鼠标右键——选择合约，如图

4.1



图4.1

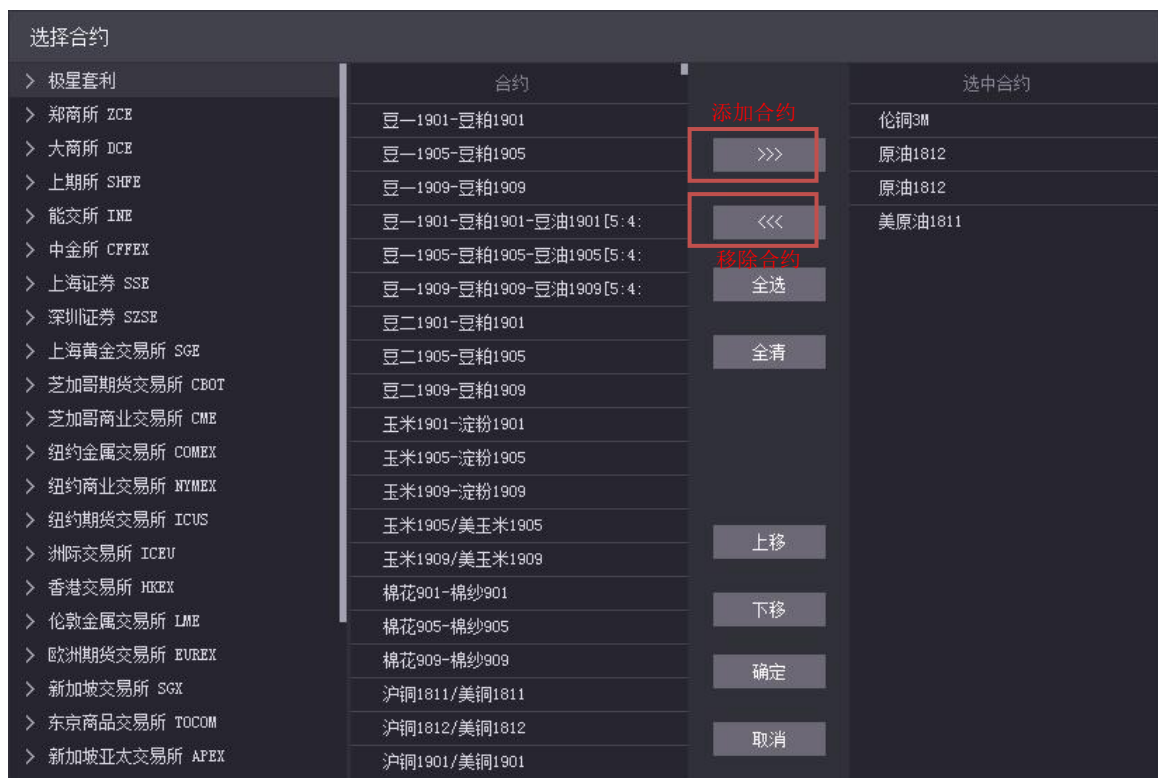

方式二：

在极星行情非自选行情界面，选中要添加自选的合约，单击鼠标右键，即可 弹出添加自选功能菜单，如下图所示。

合约名称	成交量	最新	现手	买价	买量	卖价	卖量	涨跌	涨幅%	持仓量	日增仓	开盘	最高	最低
恒指主连	215000	25387	1	25380	4	25414	2	41	0.16%	145211	----	25483	25680	25208
恒指1810	215000	25387	1	25380	4	25414	2	41	0.16%	145211	----	25483	25680	25208
恒指1811	1263	25400	1	25250	1	25510	1	45	0.18%	4652	----	25550	25681	25223
恒指1812	403	25439	3	25280	1	25595	10	49	0.19%	14789	----	25570	25724	25263
恒指1903	69	25480	0	25380	0	25595	0	45	0.18%	6942	----	25650	25760	25315
恒指1912	7	25050	0	25050	0	25050	0	-113	-0.45%	133	----	24500	25050	24500
恒指2012	0	0	0	0	0	0	0	----	----	50	----	0	0	0
恒指2112	0	0	0	0	0	0	0	----	----	0	----	0	0	0
恒指2212	0	0	0	0	0	0	0	----	----	0	----	0	0	0
恒指2312	0	0	0	0	0	0	0	----	----	0	----	0	0	0
小恒指主连	86185	25395	1	25385	1	25400	2	49	0.19%	27065	----	25470	25680	25208
小恒指1810	86185	25395	1	25385	1	25400	2	49	0.19%	27065	----	25470	25680	25208
小恒指1811	1136	25404	2	25315	1	25451	1	49	0.19%	1161	----	25487	25687	25221
小恒指1812	440	25435	1	25400	1	25500	2	45	0.18%	3456	----	25550	25720	25256

五、如何下单交易？

答：点击行情买卖价格，自动填充信息后，点击买入或者卖出交易。如图5.1



图5.1

六、如何查看资金、交易、持仓、挂单明细？

答：在信息栏中可以查看相应信息。**资金查询**中的基币代表将所有资金转化成美元的总金额。如图6.1

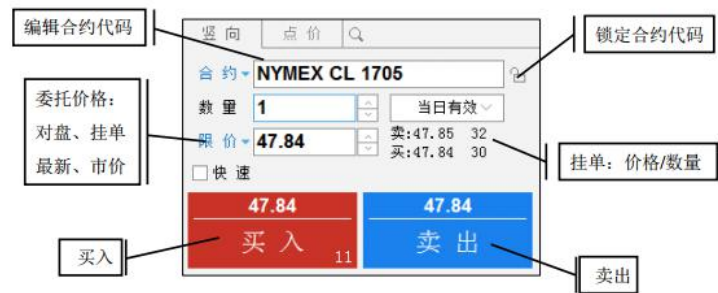

图6.1

七、如何增加一个横向下单工作区？

答：点击客户端右上角的 ，然后在弹出的窗口中选择横向下单，点击品种的买卖价格，自动填充信息后，点击买入或者卖出交易。



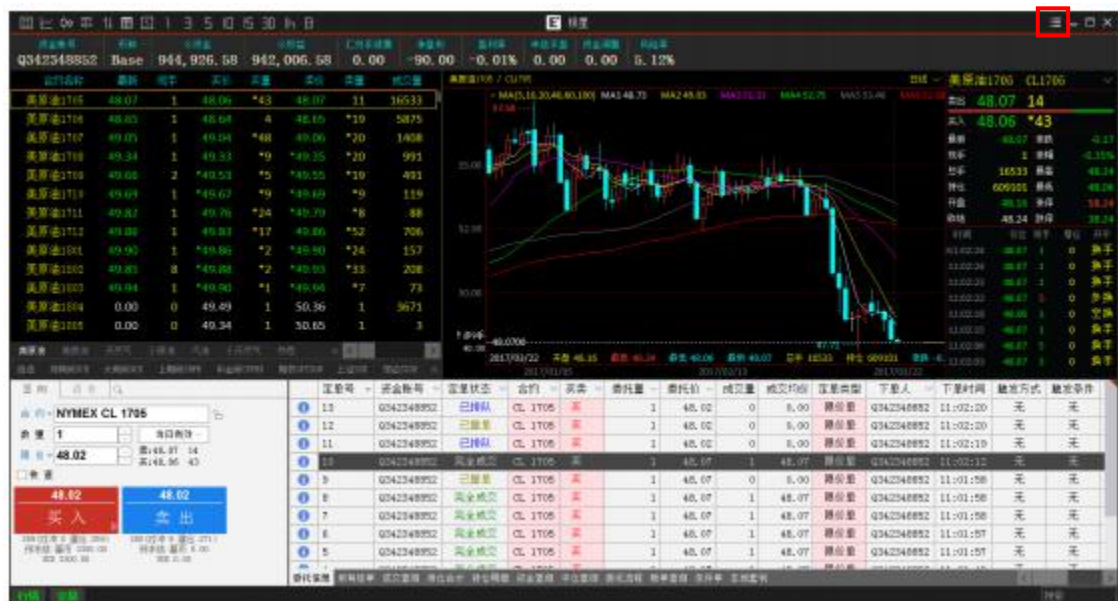

行情	行情报价 期权	分时图 画线	K线图 价格预警	闪电图
下单	竖向 冰山 询价	点价 影子	期权 限价止损	止损
数据	委托 平仓	挂单	成交	持仓
	资金	账单	消息	
其他	资金栏	新闻		
定制	横向下单			
布局	置顶 打开	新建 另存为	重置	锁定
设置	系统选项	修改密码	系统锁定	
帮助	使用手册	问题反馈	关于	升级说明

<input type="checkbox"/> 港T+1 <input type="checkbox"/> 强平	资金账号 <input type="text"/>	合约代码 <input type="text"/>	委托价格 <input type="text"/>	委托数量 <input type="text"/>	定单类型 <input type="text"/>	有效类型 <input type="text"/>	<input type="button" value="买入(B)"/> <input type="button" value="卖出(S)"/>	多头 0	空头 0
--	---------------------------	---------------------------	---------------------------	---------------------------	---------------------------	---------------------------	---	------	------

八、如何平仓？

答：方法 1：点击持仓合计中的**持仓**，该笔持仓的平仓信息会自动输入至交易窗口中，如当前为买入持仓，则点卖出交易确认即可，如为卖出持仓，则相反。

	持仓均价	金账	合约	买卖	总持仓量	今仓数量	合约类型	逐笔浮盈	市值	止损
本如	72.0300	459381	CL 1811	买	1	1	期货	-20.00	0.00	点击
详细										
持仓										
今买: 1 今卖: 0 总买: 1 总卖: 0 Delta: 0.0000 Gamma: 0.0000 委托信息 所有挂单 成交查询 持仓 资金查询 平仓查询 委托流程 账单查询 画线条件单 本地套利 消息查询										

方法 2：如当前为买入持仓，则在竖向（横向）下单窗口中进行卖出交易，可以实现平仓，如为卖出持仓，则相反。

九、如何查看 K 线？

答：在行情报价界面选中合约双击或在分时图界面上按Enter键，可切换到合约的K线图，K界面如图 9.1所示。在右键菜单中选择“进入K线”功能，如图9.2，也可切换到K线图界面。



图9.1

合约名称	最新	现手	买价	买量	卖价	卖量
美原油主连	71.90	1	71.89	2	71.90	*14
美原油1811	72.04	1	72.03	*28	72.04	8
美原油1812	71.90	1	71.89	2	71.90	*14
美原油1901	71.81	1	*71.82	*6	*71.84	*14
美原油1902	71.72	1	*71.76	*2	71.78	*18
美原油1903	71.66	1	*71.70	*3	*71.72	*4
美原油1904	71.58	1	*71.65	*2	*71.67	*18
美原油1905	71.50	1	*71.58	*2	*71.60	*6
美原油1906	71.42	1	*71.51	*2	71.49	2
美原油1907	71.34	1	*71.31	*2	*71.33	*2
美原油1908	71.26	1	*71.09	*2	*71.12	*8
美原油1909	71.18	1	*70.82	*2	*70.85	*8
美原油1910	0.00	0	*70.52	*2	70.57	*9
美原油1911	0.00	0	69.72	4	70.78	4
美原油1912	69.88	1	69.93	*3	69.96	*14
美原油2001	0.00	0	69.02	9	70.08	9

图9.2

十、如何修改交易密码？

答：点击顶部工具栏中的，然后点击“修改密码”即可。如图10.1.



图10.1

十一、如何保存当前页面？

答：点击顶部工具栏的, ——布局——锁定。如图11.1



图11.1

十二、更多功能使用说明请点击顶部工具栏中的  —— 帮助——使用手册（F1）查看。

如图12. 1.



图12. 1.